朝鮮日報

購讀料 零賣金四錢○一個月八十錢○郵稅一個月拾五錢○三個月先金郵稅幷九十五錢○六個月先金五圓四拾五錢○壹個年先金十圓八十錢

廣告料 五號活字十五字詰一行金一圓廿錢○特別欄內金二圓○四號活字十字半詰一行金一圓七十錢○二號活字十七字詰金二圓四十錢○特別倍額

編輯兼發行人 金容熙 印刷人 金邦柱 發行所 京城府水標町四三番地 朝鮮日報社 電話光化門三七二番 振替口座京城四〇九九番

「라이란드」의 分離運動에 對하야

最近歐洲를擾亂하던獨逸의國情은아직까지賠償問題가解決되지못하야完全히整頓될曙光이渺然한今日에紙幣의暴落、物價의暴騰、食糧의缺乏等種々危機가거위百孔千瘡인觀이有할뿐아니라獨逸의南部인『라이란드』地方에서는獨逸政府로더부러關係를斷絶하고서로히共和國을建設한바同運動者들은市內一般의公共建物을占領하고市廳에『라이란드』共和國旗를高揭하고布告를發하엿다하는도다

以上事實에對하야그運動者自治의勢力程度와밋周圍에在한獨逸과밋他列國의態度를驗察하건대左와如하니獨逸側의報道에는이分離運動에參加한武裝團體가約二千名이라하엿고佛蘭西側의報道에는約四千名假量이라하엿스며又官吏中에서彼等에게加擔한者가或有함은無違하나만일獨逸側의報道를縮少한者로假定하고佛國側의報道를誇大한者로看做할지라도庶幾可正鵠을得하엿다할지니그러면現今共和國旗下에集合한運動者의實數가三千人左右에出入함이無疑하고獨逸은現今에中央政府의自體上困難은勿論이요聯邦中索遜『세바리아』等의反抗하는脅威가不絶함을不拘하고此에對한態度가頗히冷靜하야官邊에서發表하되同事件은同市一個地方에서突發的으로出來한地方的運動에不過하다한바各言論機關에서大概그正當함을承認하고佛白耳國은此에對하야비록中立을嚴守한다云하나그들의獨逸에對한分離運動을大히歡迎할뿐아니라暗暗裡에그氣勢를助長하고便宜를指導함이隱諱치못할事實이라이리하야自然히實地情形보다超過하는宣傳의意味가暗示되는도다

以上의情形을詳細히綜合하건댄『라이란드』의分離運動者와佛白의當局者間에如何한默契가有하여서敢히行動을開始함은想像으로라도推測하거可得한바이나現今에蹶起한그들의그만한勢力으로는獨逸에아모리疲弊하야他顧할餘力이無히다할지라도完全한成功을遽然히博得할것은到底히疑問이라할지라그러나그運動이獨逸의親觀함과갓치如何한根底가無히一地方에서一時的으로偶然히突發함이아니라『라이란드』를獨逸領土에서分離하야佛蘭西의治下에置하라함은佛國의『사레만』大帝로부터現首相『포앙카레』氏에至하기까지傳統的心理가되얏스며千八百四年으로부터十一年동안을佛國의領土가되얏든關係도有하엿섯는데千八百七十一年에『로레느』와『알사스』를奪取함과갓치『우인나』會議에서獨逸이佛國으로부터奪取하엿스니此를再히佛蘭西에返還함은當然하다主唱하는바이니이主唱은勿論表面上理由에不過하나그實地利害로論할진댄產業의寶庫인同地를自國의範圍에收하고兼하야萊因河畔의天然的限界로써獨佛의國境을劃定할진댄佛國의國防上에그安全하고利場으로는同地方을完全히自國版圖에收하지못한진댄獨逸과分立하야獨佛間에緩衝地帶를設하야獨逸의復讐戰을防備함이또한必然한政策인즉現今에獨逸의抵抗力이薄弱한을乘時하야그手腕을發揮할것은生한事勢이며

또는同地政局의變化를觀望하는英國의立場으로論할진댄그地方에서新國家가建設되고아니함에對하야佛國과밋갓치逼切한關係는無하나彼도또한多少의贊意를表함은事實이니英國의勞働黨及自由黨의一部는『라인』地方을中立地帶로하야此를國際聯盟의治下에置하야佛國의對獨恐怖의口實을奪함을主張하고佛國의『루소루』氏의라인中立과國際管理의條項을英國의政治家도大概同意를表하엿스니周圍의情勢이如此함을도다考察할진댄分離派의現勢力이비록微弱한觀이有하나그潜伏한形勢인즉到底히尋常容易히看做할問題가아니라할지로다

그러나同地의分離運動으로言하면征服者와被征服者間에發生하는不平과갓치우는徹骨하는怨恨을서로抱藏함이아니라戰役後政局의整頓되지못함을因하야或部分에서唱導함이아마惟一한動機가될과如하나英佛白諸國이비록贊成한다할지라도容易하게成功할것은疑問이어요다만一時騷亂을增大함에不過하리라하노라

資本主義社會의 學術的考察 (三)

一八四七年에出한『에ㄴ게ㄹ쓰』와合作한『共產黨宣言』은明白히在來의空想的社會主義와近世의科學的社會主義를分劃하얏다 彼가世界의資本主義의中心이되는倫敦에서 一生의心血을盡하야起草한資本論三卷은 資本家社會의深刻한批評이오分析인同時에歷史의必然的進行이無產階級의勝利를展開할것을理論的으로證明한名著이다 今日의組織의否定的方面에잇는無產者階級은 이資本論에依하야無限한希望과激勵를밧게되얏다 『맑쓰』의敎理는到底히簡單히는述하기어려우나 다음에그重要한点만을略述코저한다

『맑쓰』는宗敎的信仰과形而上學的概念으로부터出發한것은아니다 彼의基礎概念은世人의知悉하는바唯物史觀이다 唯物史觀은社會現象의基礎를經濟現象特히生產關係에잇다 하는社會學的方法이오또한歷史哲學的概念이다『經濟學批判』序說에말하얏스되 人類는社會的生產의過程에서 必然的으로無意識中에 一定한生產關係를作하게된다 이生產關係의總和가社會의經濟的基礎 卽眞實한基底를構成하는것이니 政治的法律的制度는 그上部建築에不過하는것이다 政治的法律的精神的生活方法은이와갓치 物質的生產方法에依하야決定된다 그러고社會의生產力이發達하야 新形式이生하게되면 (卽社會의經濟的基礎가變動하면) 날근生產關係는 서로生產關係와衝突하게되니 玆에社會革命이展開된다 이와갓치날근生產關係가消滅하는同時에 政治法律等의上部建築도또한當然히變動하지아니치못하게된다

이와갓흔唯物史觀說은近世의資本主義에서 가장適切한應用을發見할수가잇다 資本家的生產制度下에서는大工業의成長함을따라生產資料及生產品은社會的性質을더욱々々만히씌게된다 私有財產制度라하는形式—그것은從前의少企業生產時代에는適當한制度이엇섯다—이支配하는以上에는 여러가지害惡이發生하게된다 이制度下에서는生產은 異常한進步를遂하야羅馬의 水道埃及의『삐라밋드』十字軍을凌駕하는 奇蹟的의經濟的發達을就하야 勞力의掠奪은어느時代와도比較할수업슬만치深刻化하얏다 그럿치마는私有財產制度는그自身中에『쎌조아』社會를分裂케하는要素를有하얏다 資本家制度는必然的으로 先天의敵되는『푸로레타리아』를產出하야資本家는自己의손으로自己의墓를發掘한다 生產의進步함을따라生產者의 窮乏 壓迫 奴隷 貧困 掠奪은나날이增大한다 그러하는反面에資本은漸々小數者의손에集積한다『一資本家는他資本家를倒壞치안코는止치아니한다』 無數한失職者—『產業上의豫備軍』이都市에서彷徨하며 恐慌이頻發한다 이와갓치되야資本主義의否定要素가되는無產者의增大 그貧窮化 資本의集積及社會化 恐慌의激發等의諸現象은 서로原因이되고結果가되야 全體가爆發하야서『掠奪者나被掠奪者나』畢竟에社會主義的社會狀態가 自然必至的으로出現하는것이라말하얏다

資本家的經濟組織에對한『맑쓰』의分析은精密한理論的體系에根據한것임으로 一々히論述하기는어려우나 作者는玆에勞働者搾取說 資本家的集積說 恐慌說等을一言코저한다

中東鐵道의 始末記 (二)

그리하고中央政府와地方長官에呈請하야華洋訴訟所를設立하고當地各領事에게照會하니露國領事가抗議를連提하엿스나中華의拒絶로實效가全無하고哈爾賓에寄留하는條約國外人의中華人에對한訴案은並히該所에提起하야第一審이되게하니이는民國九年八月十日의事이더라

二、鐵路公司派員의會審制 鐵路會審章程은最初光緒二十七年에前吉林將軍이露西亞總監工『루거쓰트』로더부러訂立한吉林交涉局章程에規定한것으로鐵路界內에서各色人의一切訴訟案은鐵路의事故나華人의互相訴案에안이라도吉林交涉局派員과鐵路公司派員이會同하야審理하고 黑龍江交涉局도또一樣으로하더니民國九年에至하야中華政府는鐵路의性質이商業과一般임으로審判에涉及할것은안이라하야 同年六月에鐵路派員의會審을廢하고此等案件은法廳의審理로移屬케하니비록鐵路公司의極端反對가잇스나中華當局이搖動치안임으로取消가된이라

三、露國審判廳 中東鐵路가開通된後로露人은東三省을蟠居할巢穴로看作하야鐵路沿線의兩傍의聚集하는바에哈爾賓에中心地가되엿다 그리하야彼等은그占用한地域을居生의根本地로認하나司法의機關아지完備치안임에이엇서露人의訴訟案件을專理하엿다 그런데此等機關이設置되던當初에何等의條約上規定도업시專擅縱姿하야中華의主權에拘礙됨은領事裁判權에比하야尤甚하니哈爾賓에잇는地方審判廳은民刑兩庭에잇고또上訴庭이初審上訴의案件을聽理하고人事訴訟庭이更有하엿스며此外에도沿線各處에初級審判廳十一處를設하야中華의治安審判廳과類似하고承發吏庭丁司法警察의職務는並하鐵路警察로부터執行하야初審事件을管轄하니刑事의徒刑四年과民事의五百元々지限하고其餘는地方審判廳管轄로歸하엿스며또廳內에는巡回裁判制를設하야定期로札蘭屯、昂々溪、博克圖、海拉爾、滿洲里、橫道河子、綏芬河의各地에分往하야地方管轄의案件을審理하고그初級審判廳의裁判에서不服한것은地方審判廳에上訴케하며또그地方審判廳의裁判에서不服한것은露都樞密院(露國帝政時代에는樞密院이大審院의職務를執行)에上訴케하엿더라

또哈爾賓、滿洲里、海拉爾、傅克圖、橫道河子五處에監獄을各置하야未決犯人아지收容케하엿는데그中의哈爾賓監獄은規模가宏大하야五百人을能容하겟더라 또其外에도沿線各大車站으로札蘭屯、昂々溪、安達、一面坡、穆稜縣、綏芬河、窰門과如한等處의警察署는臨時拘留所를附設하엿나니此種司法機關의經費는露國의中央國庫에서總負擔을하고中東鐵路公司는若干의補助만할뿐이엿다

그리다가露國의兩回革命이突發하야完全한政府도成立함이업고美露兩國의正式邦交도衰斜에回復키가難함으로露國僑民의生命財產을保護하자는方針으로中華政府는民國九年九月二十三日에大總統令으로駐華露領事의待遇를停止하는同時에司法部로부터露國租界及中東鐵路의用地를特別區域으로劃作하고中東路司法制度를回收하는暫行辦法四條를起草하야閣議에提出하니

一、露人의設立한治安審判廳과類似한十一處는並히中華政府에서引受하야治安審判廳으로改名하고違警罪와民事及非訴訟事件을審理케할事

新社會의 建設 (十二)

康永源

更히同年에는이것과類似의騷擾가二三잇섯고모리스는이에치우에야一街에서道路演說을한理由로서檢束시키고二日後若干의罰金을課하고 繼續하야一千八百八十六年二月八日도라후왈가ㅣ街에서失業者大會는遂히暴動으로化하고 엣떠의俱樂部 商家를破壞하고 交通을杜絶하엿다

此事件은甚히社會及政府의恐怖心을刺戟하고 政府는될수잇는대로集會를禁止하엿다 其의結果는에有名한一千八百八十七年十一月十三日의血의日曜를釀出하엿다 此日에는또라후왈가ㅣ、스쿠아ㅣ에서愛蘭士에對한政府의政策反對의演說會가開催될터인데이것을知한官憲은同時에이를禁止시키니々民으로 單純한政治運動이變하야못言論自由의示威運動이되여써社會主義團體與其他의急進的團體는一齊히該街에集合하엿섯다

此의大勢를見하고政府는無數한警官 刑事外에軍隊々지動員하야集合한群衆을解散시키엿다 民衆과警官과의衝突서부터암투어트、負되셔속엿다 모리스는此日大千人내리야라고하는靑年이그中에셔부의社會主義者의示威行列을하야가지고該街를向하엿스나彼가到着한時는民衆이離散한後이엇다

이러한危險을排除하고絶大한努力을致하야社會主義의宣傳에盡力한모리스도社會主義者同盟內部의軋轢을緩和할수는업섯다 同盟은最初는잘結束하야전혀事가無恙하게進步하엿스나一千八百八十七年頃으로부터同盟內의無政府主義者는漸次勢力을得하고 모리스의行動을壓迫하야 一千八百八十九年에는同盟內의아나ㅣ키스트는遂히모리스로셔同盟의機關雜誌의主筆의職을고만두게하고 彼等의同伴인후라운、키잇스으로셔代하엿다 玆에同盟內의異分子를調和하고져하는手段도盡力하기露하야모리스는一千八百九十年에同盟을脫退하엿다 모리스를驅逐한後의社會主義者同盟은其의不賢明한方策과無謀한手段과個人的軋轢셔운에漸次衰頹가來하고遂히一千八百九十二年에至하야解散을하지안을수업시되엿섯다 一方同盟을退去한모리스와밋周圍의少數인友人은모리스의住宅의所在地인한마ㅣ스미스에서『한마ㅣ스미스』社會主義者協會인 團體를組織하고 모리스及其의友人이此의少數인集會를通하야社會主義의宣傳에資하엿다 爾來모리스는何等積極的인實際活動에參與치안코風景絶美한케ㄹ무스코ㅅ트의講堂에서講演함에餘念을업섯다 이것이社會主義者로서의우이리야ㅁ모리스의活動의大路이다

新經濟學說에 對한 研究 (六)

上海 玉觀彬

故로吾人의最注意할것은卽前記三派라無政府主義로말하면日本에서는大杉榮氏一派가唱道하든바今에大杉氏는不幸히凶漢의毒手에不歸의旅行을作하얏거니와中國에셔도一部分新靑年間에此主義를信하는者엇는모양이며우리朝鮮人으로는아직此主義者로著名한者가無한모양이라無政府主義도亦是幾多의黨派로分裂되얏스나其余의싱각에는各派共通의精神은卽個人과小團體의絶對自由를尊重히녁이여自由的精神을偏重히함은藝術道德에나應用함이가장適宜하니터며物質社會의關係에서超越하얏슴으로假設自由의衝突이無한지라故로能히絶對自由를할수가잇고또藝術이라던지은반다시絶對自由를가지고一切束縛을脫離하여야天才를可히發展할것이며道德은自律自動을重視함으로法律作用으로로더부러大相不同하야不自由한道德은道德이아니라할價値보다尙少함이라

그런즉政治經濟方面으로말하면無政府主義는아조適用할수가업는것이다無政府主義는卽先天的人性이皆善과後天的敎育이及이라는基礎上에建立되얏는지라政治經濟에制度가勿論人性不皆善과敎育未普及으로因하야起原한것인데吾人은應當漸次政治經濟에制度를改良하야人性으로하야금至善에還케하고敎育으로하야금一般에普及케하야또할것이나人性을個々皆善케하고敎育을一切普及케하기는一大疑問이어늘病症도快差키前에醫藥부터先廢함이不可하거든況民病人으로하야금治療力士로이부터敎走를試케할터이보나? 혼제經濟로말하자면現代工業이發達되어一個工廠에普通數千名數萬名이勞働하는지라無政府主義는人々의絶對自由를保護한다하면小數도多數를壓迫함을不許하고多數도少數를壓制함을不許하는지라九十九人은贊成하는데一人이反對하야도不能決定實行이라試問하노니數千數萬人의工廠에서事々件々에人々의同意를엇으랴면此는到底不可能의事라하노라그리하고個人이나或小團體가絶對自由를하고보면生產額도隨意增減하리니엇던셔에는社會의需要는多하되生產은少하며엇던셔에는需要는少한데生產이多할지라

北路片々 萬紫千紅의沿線 (四)

狂波生

그런데 鐵道바로겻흐로엇는조밧에서는 十餘歲숌먹어보히는붉은조고리에흰잠미ㅇ이입은兒孩와자지조고리에흰치마입은婦人무나람어조이삭을자르다가 婦人은그더로조이삭을자르고 兒孩는沿邊으로 갓가히와서 낫을든처로우리를보고잇다 그것을본나의腦는다시過去를回想하게되얏다 언제인지는모르나十餘歲셔엿다 나도저兒孩만하얏슬셔이다 그셔에어머니하고뒤ㅅ넘어밧흐로팟을싸러갓다車가는것을보고 저車좀타고다녓스면하얏더니 어머니는화가나서 驛馬直星이들엇느냐 도라다니기는왜그럿케조와하느냐고하시며 야ㅎ웅을하섯다 아ㅣ그써가果然幸福이엿다 그후로이몸은狂風에불닌落葉처럼 大海에뜬浮萍처럼 東으로는立海灘을건느고北으로는鴨綠江을건너서 東으로西으로漂泊의旅路를떠날업시 繼續하야苦生하는苦生은잇는터로격거가며 海外風霜에홀로게신母親의속도몹시로태워드리고이몸의肝臟도기름조리듯조리다가삼가치기다리든모든希望도水泡로도라가고요모냥으로도되게되얏다 이제는所望도 親舊의信念도 愛人의사랑도 아무것도바랄것이라고는업다 金錢이업는者에게는親舊가잇술理업고 愛人이잇슬理업다 오죽이世上은金錢으로組織되얏다가金錢으로亡하는것인모냥이다 아ㅣ只今이셔지도 나는親舊를밋엇고 親舊인그들에게는모든말을秘術업시告白하얏다 그러나그들은金錢에팔니여 親舊도모르고信義도도라보지안는것을나는確實이發見하얏다 나도그들을가치더ㅣ일족에金錢을아락드리면멧萬圓이라는것은오르나 멧百圓은압섯술수지몰낫술것이다 아ㅣ몸이다ㅣ찻으로批上事라삼여엿다 길고긴삼에셔허워터이다가 죽는것어삼어엿다 아ㅣ왜ㅣ나는어머니의닷둔한품속과밋어주는家庭을 써나서그러한 속음의世上에醉하얏든가 참으로니가나를생각하아도알수업는일이로구나하고 窓ㅅ줄내여다보니 두어머리의제비가 北으로다라난다 그것을본나는無心中에이러한소리를하얏다

北으로 北으로
가엽시나라가는져제비야
나하고同行커바라나
네가荷若許諾하면
나는 나는
父母도愛人도우엇도
다ㅣ버리고
내와가치白雲속으로
ᄯᅳ업시가고십다! 아ㅣ제비야

獨逸名藥

만히輸入되여슴니다

獨逸政府專賣特許

▲獨逸治淋新藥▼ 方名 하이데산 (內服球劑)

此藥은獨逸하에서製藥合社에서 最近獨逸政府의專賣特許를得한治淋劑로자랑性을有한바 在來의治淋劑와如히副作用이絶無하고服用後에惡臭를發散치아니함은本劑의特徵也

適應症…男女淋性急性及慢性淋疾、淋毒性膀胱加答兒、淋毒性關節炎睪丸炎、腎臟炎等疾患에服用하야 偉大한効能을奏함

壹罐 四十二丸劑 (一週日分) 金參圓五拾錢

▲獨逸內服六〇六▼ 方名 메ㅣ칼 (內服丸劑)

此藥은注射六〇六과同一한作用과效能이有한 內服根治新藥이니第一、二、三期를勿論하고患者가自宅에서 秘密完治할特效藥也

壹瓶 (約一週日分) 金參圓五拾錢

▲獨逸婦人百病新藥▼ 方名 세단스 (內服錠劑)

此藥은婦人百病에가장神效한原料를取集하야 謹慎製劑한名藥인대左記諸症에服用하면懷姙을잘되게하고氣血을順調케하야 體質이健全하여지고容貌가華麗케되오

適應症…月經不調、赤白帶下、子宮諸症、下腹痛、月經時腰痛、其他一切婦人諸病에特効

一瓶 (五十錠入) 金四圓五十錢

▲獨逸補腦新藥▼ 方名 색롬콤포시트 (內服錠入劑)

男女老少를勿論하고腦神經衰弱症、其他諸腦病으로 煩悶하시는人士、一服此藥하야반드시그靈効를立見합니다

適應症…一切神經衰弱、頭暈、心悸、健忘、安眠、少眠、多夢等症、補腦、安神、平肝、善養神經、記憶力不足、主治

一瓶 (五十錠入) 十七日分 金四圓

▲獨逸胃病新藥▼ 方名 스토마취콤 (內服錠劑)

此藥은急性慢性의胃病을勿論하고一切消化不良과 速治全快케하는名藥이니大便固結과吐酸과胃와胃寒胃痛과 胃癌、胃痛等症에靈効를立見합니다

一瓶 (五十錠入) 金二圓二十錢

▲獨逸補肺止咳新藥▼ 方名 엑스펙토린스 (內服錠劑)

此藥은新舊咳嗽를勿論하고絶對金治하는名藥이니肺를補하고 痰을化하며喉를潤하고咳를止하야 喉頭作痒과咽喉燥烈과乾咳、嗽咳不止等症에奏効如神함

一瓶 (二十五錠入) 金二圓二十錢

輸入發賣元 中外藥品洋行 京城光化門通二〇九 振替京城一六〇一番

(說明書無代進呈)

鮮鞋堅固品은 東一鞋店!!

△조선혜에 견고미려 특식은동일 박리주의 혜점에한함

◉◉◉物產共進會 銅牌受領

각궁가어용달

각권번용달

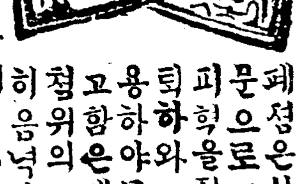

폐점은십수년이래로 조선혜를전문으로제조판매하옵는바물품과피혁을직수입하야견고품으로선용하야모양에화려홈과품질에견고함은폐점에특석이옵기로강호첨위의 대찬성을후몽하와 특별히음녁납월일일싸지 리용하야대가로 발매하오니 비전비고하심을복망

◉◉신사 숙녀 아동건유혜각종신식구비

단지방주문에는 대금인환으로 신속수응홈

주문시에 신에치수를첨부하시되종히로 외기양과모식을 기록하시옵서소

京城府公平洞六十五番地

東一鞋店 主 金永根 白

李光洙著

朝鮮의現在와將來

定價壹圓 送料十一錢 (地方注文要先金)

「朝鮮人은 우리에게 가장 重大한것은 朝鮮民族의將來에關한問題외다。 우리는아모리하여서라도 이問題에對한解答을 엇어야 하겟소 그리하고 그解答은 空想的이어서는 안됩니다 그解答속에는 朝鮮民族을 救濟할 具體的計畫이 包含되어 잇서야하겟소。 民族的進路와理想이 包含되어잇서야합니다。」

「너가 이것이 唯一한 朝鮮民族救濟의計劃이오 今後朝鮮民族의進路요 또朝鮮民族의理想이라고 確信하는바를 檢閱官이 許可하는範圍內에서 精誠껏 能力껏 서노흔것이 이小著외다。 果然確信이외다。 나는 우리朝鮮民族의將來에對하야 이것이 잇을뿐 아니라 朝鮮民族이 世界人類의 救濟에 對하야도 使命을 지는 選民인것을 朝鮮民族의 民族性과 歷史의考察에 依하야 確信합니다」

「나는 特히 이 小著를 朝鮮의思想家 敎育家諸氏와 靑年兄弟姊妹에게 寄합니다 그리하고 사랑하는 그네의 共鳴의 질거운 反響이 울려오기를 기다립니다」 著者白

發行總販賣所 京城府鐘路三丁目四四(宗廟압) 振替京城一二〇五四番 興文堂

!▲滿天下人士의苦待하고渴望하던半▼!

!▲萬年의우리朝鮮歷史가今始出焉▼!

半萬年朝鮮歷史

附肖像

漢裝美本 全一册 定價金一圓四十錢 (書留送料十五錢) (一二册는要先金)

우리歷史가半萬年의長期間을繼續하야武工文化가天壤을照耀홈에光輝스럽고寶貴스러운歷史가얼마동안烟雲에싸이여 重要한缺点이學者社會에大遺憾을作한故로史學界의著述大家인朴晶東先生이此를慨歎하야許久한歲月과廣博한考證을費하야蒐輯이던바今始發刊이온데檀君時代로부터本朝最近年에至하기서지國家興亡、政治、制度、軍事、外交、宗敎、黨論等、大事件、大變革、을極公極平한見地에서詳略相因하게筆削을加하야由來하든史學의不備한点을一掃하엿슴은勿論이오歷代帝王、古今名賢의肖像과杜門洞七十二賢의史蹟사지添付하야讀者로하야금우리先民의勳業과功德이一目瞭然케하야起敬起愛하는感想을發生케하는一大寶鑑이니男女學友와紳士老少諸氏난敎習的、自習的、叅考的、溫故的으로至急히購覽하시오

總發賣所 京城鐘路二丁目二〇 振替京城三九〇一番 (電話光化門一二八九番) 德興書林

神檀民史 全

半萬年長期間을文化武威로大陸을遺據하고海西를席捲하든 南宗北族의血統民史가全無하더니今에史學의獨步이신 茂園金獻先生께서 著述하신神檀民史는千古未曾有의嚴正한筆削으로非然한章節과均一한字行이敎科(中等)自習에다適宜하야 神族의最上腦珠가今始發現되엿기不拘力微하고精印發行하오니吾族人人의隆替關係가專히 此史讀否에在하오니趁時購覽하시와生存을力圖하옵시다

發行者上海法界永吉里四一 金希山

發賣者同成裕里一三二 鄭一雨

定價金一圓三十錢

職業

●新案美術고무品製造法地方通信敎授
●新案美術고무靴修繕法地方通信敎授
●年中無休自宅高職器具貸與製品當店買受
●事業案內書二冊壹萬部限하야無料郵送함

熟練一日 二圓以上 (一郡一名限 特約店許可)

京城府長橋町六五 太陽고무商會

登錄商標 京城

大陸고무

我고무鮮 靴의元祖

京城(龍山)元町 大陸고무工業株式會社 振替京城壹三二八一 電話龍山三三四番

社長 李夏榮

京城鐘路通 (裁判所前) 同會社總販賣部 振替京城七二三三番 電話光化門長七六五

질링

斷根保證

淋新의專門學理와愼重한實驗의結果效力을確認한貴重洋藥으로完成된『고노도리ㄴ』은服用後三十分만이면尿中에反應이現함니다 化學變化에依하야强烈한殺菌藥으로分解하야偉効합니다

(主効) 男女淋疾(五淋)、膀胱炎

輕症用 十日分 一圓
慢性用 十日分 二圓 (責任保證)

京城府仁寺洞七十五番地 朝鮮婦人藥房

政局

直隷派和議條件
奉天派는容易不應

(北京電) 曹總統이張作霖에게要求를提示한바는屢次報道한바와如하거니와奉天側은今回曹總統의提出한條件의全部를發表하얏는대其條件은卽

一、張作霖을副總統으로推薦하고但其護衛費百萬元은張作霖의自辨으로함

二、察哈爾、熱河、綏遠三特別區를奉天派의勢力範圍로認定하고但熱河都統에는直隷派와關係가有한張景惠를任命할事

三、山東省은奉天派의勢力範圍에認定하고但將來軍務에는直隷派와關係가有한人物을任命할事

四、盧永祥을福建浙江巡閱使로任命할事

五、奉直兩軍은省境에서軍事行動을取치아니할事

六、奉直戰爭當時의獲得品은互相間返還할事

七、奉直戰爭中奉天軍이押收한京奉鐵道의車輛은同鐵道에返還할事

八、過去一年間奉天省에서押收한鹽稅도此를東三省의損費로中央政府에서追認할지나今後의鹽稅收入은其全部를中央政府에送附할事

九、爾後東三省은中央政府가其必要를認한時以外에는軍備를擴張치아니할事

十、奉直戰爭後中央政府로免職된奉天省의官吏는全部復職하고其官位를復活할事及戰爭後張作霖이自意任命한奉天省의官吏는中央政府에서此를追認할事

十一、爾後東三省은中央政府에對하야旣定한送金을行할事但中央政府는旣定한行政費를東三省에支給할

十二、張作霖의官位를復活하고其代償으로張作霖은中央政府에對하야從來와如한好意를表示할事

以上의曹大總統提出條件中第八、第十、十一兩項은張作霖의政的獨立을取消코자함을要求하고又第九項은軍事的實權의取消를要求함인故로張作霖氏는容易히此를承諾치아니하고直隷派가奉天派를懷柔코자하는唯一의條件은副總統推薦의一事이나奉天側은特別히此를喜悅치아니하고尙且盧永祥氏를巡閱使로任命코자함은張作霖氏를利用하야安福派를懷柔코자함이라하야冷笑에附하는대曹總統은安福派의懷柔에相當히考慮하고旣히安福派에屬한政治犯人의一部를特赦하야其誠意를表示하고자努力한다더라

北京議會開會式
曹總統臨席

(北京電) 廿六日午前十時大總統曹錕氏는各國務總長과共히衆議院에臨席하야臨時議會開會式을擧行하얏다더라

鐵道警備實施計畫
外交團의要求를抑止

(北京電) 中國政府는外交團이鐵道警備案을不遠間中國政府에提出코자함으로此를牽制하라고自發的警備計畫의實現을急行하며閣議에서未久成立한鐵道警備長으로唐在禮氏를任命하기로決定하고一兩日中에發表하는同時에最者同處長으로任命되얏든孫交通次長의處長兼任을解除하기로決定하얏스며一方으로顧外交總長은外交團首席公使『호레이라스』氏에게對하야中國側에서着々鐵道警備를實行한즉外交團의鐵道警備要求는其成績을見한後에提出함을望한다고運動中이라더라

鐵道警備案中止要求
外交團에對하야

(北京二十六日發電) 中國鐵道警備案은過日外交團會議에서日本公使의修正意見이大部分採用되야近々中國政府에提出하게된지라然而中國側은外國의援助를借함은中國의主權에關係가有할뿐아니라將來鐵道管理의端緖를啓함이라하야反對運動을起하고二十五日顧外交總長이出席하야葡萄牙公使를訪問하고右警備案提出을中止하라고要求하고一方으로旣報함과如히唐在禮氏를警備長官을任命하야警備의配置에着手하얏는대外交團側에서는何如間一兩日中에會議를開하게된故로此等點은頗히考慮하는貌樣이더라

五種公債無効宣言

(北京電) 中國政府는對獨宣戰後英獨借款及續借款、善後借款、津浦鐵道續借款、粤漢鐵道의五借款에獨逸의發行한것은公債所有者가協商國及中立國人이며宣戰後獨逸人方面에서購入한것이아니며且敵國人과利害關係가업는것으로駐英中國公使에게申告하야其承認을經한者以外에는無効이라는意를宣言하고更히本年七月財政、交通兩部가協定한後二個月以內에申告할지오萬若申告가업는것은無効로한다고聲明한同時에此를新聞紙上에廣告하얏는대九月二十一日로써二個月의期限이終了한故로此를無効로하고財政、交通兩部에서去二十二日閣議에此案을提出하야無効로함을通過한後其意를駐英中國公使에訓電하는同時에關係各國公使에게此를通告하얏는대此는最近中國政府가獨逸公使에게無効를宣言한獨逸借款의利息을免除하는同時에銀行團이倫敦에서獨逸借款償還基金으로積立한約七十萬磅의引渡를承諾할事를要求하얏스나獨逸公使는此를拒絶한故로最後的手段을取함으로思한다더라

東中鐵對滿鐵計畫

(奉天電) 東中鐵道長官『오스트로우모프』氏는滿鐵의北進策에對抗하랴고如左히新殖民政策을立案하고今回此를中央鐵道督辦士賢春氏에게提出한바卽

一、哈爾賓을中心으로하고呼蘭、海林、黑山縣에至하는支線을敷設하고三十六萬名의中國人을其地方에移住케하야殖出用의穀數六千六百布度를要求할事

二、密山縣에至하는支線을敷設하고又附近鑛으로부터百乃至百三十萬噸의石炭坑을開發하고此에中國人七十萬名을移住케하야一億四千五百萬布度의剩餘穀物을蒐集할事

三、烏吉、密河로부터正方縣方面에至하는支線을敷設할事

四、各方面에地質、山林其他의調査隊를派遣할事

東中鐵道本社에서는不遠間重役會議를開한後本問題에對하야協議를開始한다더라

奉天秋季演習

(奉天電報) 旣報함과如한秋季演習에對하야奉天第二、第六兩旅團은二十七日부터對抗演習을開始하는바區域은奉天의運河로부터遼陽方面々지이며參加部隊는約二萬人에達하나中國에서는稀有한大演習으로一般에公開하야觀覽을許한다더라

蒙古赤軍數
八千名駐屯

(哈爾賓電) 露國駐中代表『카라한』氏의聲明에依하면赤軍의蒙古駐屯은二百名을超過치아니한다하나實際는八千名赤軍이駐屯하고高級將校도六十人以上에達하며蒙古는最近露蒙協約에依하야蒙古의獨立을支援하게될結果露蒙委員總會를設立하고支部를知多에置하야露人『수미야』等이其牛耳를執하는바森林鑛山等을蒙古人으로하야금經營케하야警備는赤軍에게委任케한다는說이有하다더라

日人顧問囑託

(奉天電報) 張作霖氏의軍事顧問으로今次豫備된日本町野大佐가吉、黑兩督軍의各顧問으로囑託되얏다더라

歐米情報

獨逸覺書白國到着
白國賠償案承諾

(부랏셀二十六日發電) 白耳義賠償案의主要點을承諾한獨逸의覺書가白耳義에到着하얏더라

獨逸內閣危機
社會黨員辭職을勸告

(伯林二十六日發電) 獨逸內閣은危機에臨하야社會黨은其黨員이辭職하라고威脅하얏더라

獨逸食糧騷動死傷數

(伯林二十六日發電) 『켐니쓰』의食糧騷動에는四名의死者와多數한負傷者가出하얏다더라

「라인」共和國宣言
佛白이分離派를援助

(伯林二十六日發電) 分離派의騷擾는尙且繼續하고佛白은秘密히分離派를援助하며『코부렌스』에서『라인란드』共和創立의宣言이發表되얏다더라

「라인」地方共和制宣布

(伯林二十六日發電) 『크론』、『쥬게른룸루』、『또이스』以外『라인』地方의都市에는共和制가宣布되얏더라

獨首相佛行動攻擊
分離派援助事件

(伯林二十六日發電) 獨逸首相『쓰트레쎄만』氏는『하ー게ㄴ』에서演說할時에佛國人이分離派運動을援助함을攻擊하고平和條約及國際을蹂躪한다고非難하얏다더라

英賠償案承諾要求
佛國首相에對하야

(파리모스二十六日發電) 英國首相『보ー르드위ㄴ』氏는當地에서演說할時에賠償會議에關한其提案을佛國首相『포앙카레ー』氏가承諾함을懇切히要求하얏다더라

英、米國參會希望
米國은條件附參會

(華盛頓二十六日發電) 英國에서米國에對하야聯合國經濟會議에參加하기를希望하얏는데米國은同會議決議에對하야는諮詢的性質을保留할事를條件으로此에參加할意向을表明하얏다더라

和蘭政府新艦隊編成案
否決되면總辭職

(海牙電) 和蘭首相『베ー헤ㄴ부로크』氏는下院에서如左히聲明하얏다더라

政府의提出한艦隊編成案은蘭領東印度의中立을保持함을目的하는것이라萬一本案이否決될時에는內閣은總辭職할決心이라云々

和蘭政府總辭職乎

(암스테르담二十六日發電) 和蘭上院은四十九對五十票로東印度艦隊增加費三千萬磅의支出案을否決하얏는대政府가總辭職하리라더라

「요」氏病勢危篤

(東京電) 半官的報道에依하면勞農露國極東全權「요ー페」氏는日露豫備交涉終了後莫斯科에서病氣靜養中이든바昨今의冷氣로危篤에瀕하얏다는報道가有한대右에對하야外務省에는아즉何等報道가無하나山崎氏一行이博覽會에出席하얏을時에도甚히重態에잇다한즉或此報道가事實인듯하다더라

五大臣會議
政綱政策

(東京電報) 五大臣會議는二十七日午前十時半부터首相官邸에開會하고前日에繼續하야政綱政策中特히行政整理를協商하얏는데大體意見이一致된故로次會議를中止하고書記官長이全部決議事項을整理하야速히首相에게報告하고來十一月二日의閣議에首相이處理하기로하고午後二時散會하얏고尙必要事項이發生한時는今後라도五大臣이會合한다더라

(東京電) 二十七日로써終了된五大臣會議의政綱政策中主要한者는如左히決한바卽

一、帝都復興 二、普選斷行 三、綱紀肅正 四、行政財政整理 五、國民思想善導 六、司法行政刷新 七、產業獎勵等이오軍事外交에對하야는特別히研究치아니하고首相의採量에一任하얏다더라

地方行政改革
基礎確立

(東京電報) 從來黨略的으로行하든地方長官、更迭의弊를根本的으로打破하고將來에行할綱紀肅正과地方行政改革의基礎를確立코자企圖한結果五大臣會議에서現內閣의政綱政策根本으로하고此에對한方策을考究한結果成案을見하얏다는대其大體要旨가如左하더라

一、將來地方長官更迭의手續上의制限을設할事

一、地方長官의權限에對하야消極的의制限을設할事

一、地方長官의更迭이選擧에對하야直接의影響을波及치아니할方法을講究할事

主査委員會
選擧法改正討議

(東京電報) 法制審議會諮問第七號(選擧法改正)主査委員會는二十七日午後一時부터首相官邸에開하고穗積平沼正副總裁以下各委員이出席한後男女性別年齡住所等을討議하얏더라

普選主査會
決定事項

(東京電報) 二十七日臨時法制審議會普選主査委員會에서選擧被選擧權은如左히決定하얏더라

一、年齡、二十五歲以上의男子

一、同一市町村에六個月以上住居를有한者

一、學生、生徒에도選擧權을與할事

一、浮浪人、乞丐、公의救助를受하는者는選擧權을不有함

尙且次回는三十日에開會하고選擧區制를協議할터이더라

地方長官會議
開會期決定

(東京電報) 地方長官會議는十一月一日에召集하야十二日부터會議를開하기로決定하얏더라

日露正式交涉
事件協議

(東京電報) 川上公使는二十七日午後一時首相官邸에後藤內相을訪問하고日露正式交涉開始에關하야協議하얏더라

兩議員依免

(東京電) 樞密院顧問官目賀田、仲小路兩氏가貴族院議員을辭任하얏더니二十七日에依願免이되얏는데其結果로勅選議員五名이缺員되얏다더라

貴院改革問題
政府는姑且傍觀

(東京電) 日本政府는普選斷行을決意하는同時에貴族院改革에도着手할줄로期待하나貴院內部에改革論을主張하는者가有하야漸次具體的改革에進行하는傾向이明確한今日에政府가自進하야着手하기를避하는方針으로山本首相도大體此意見에共鳴하는바萬若貴院의自發的改革案이何時에지라도成立치아니하는境遇에는別個의考慮를行할터이라더라

貴院改革運動
具體化

(東京電報) 日本貴族院의改新運動은具體化함에至한바中川良長男은其後更히板倉勝憲、大河內正敏子、大木遠吉伯、江木千之、和田彥次郎氏等과會見協議한結果二十八日午後二時부터華族會館에서各派가會合하기로決定하얏다더라

研究會新幹部
決定

(東京電報) 研究會의新幹部는如左히決定하고二十九日常務委員會에서決定하게되얏다더라

▲侯爵蜂須賀正韶▲伯爵小笠原長幹▲伯爵奧平昌恭▲(松平辭任)▲子爵靑木信光▲子爵榎本武憲▲子爵前田利定▲子爵伊東祐弘▲子爵渡邊千冬▲子爵水野直▲(八條、大河內、酒井、黑田辭任)▲男爵福原俊丸▲男爵鄕誠之助▲勅選小松謙次郎▲勅選和田豐治▲(村上男辭任)

復興計畫
大綱決定

(東京電) 復興院理事會에서決定한帝都復興計畫大綱은二十六日閣議에서後藤內相이報告한바其內容의大體는如左하더라

一、總經費는約十億內外에達할貌樣이나大藏省과協議한後大體數字를計上하고繼續期間等도決定할事

一、幹線道路는幅을二十四間으로하고芝方面으로부터上野公園下九段下로부터兩國橋에至할二線을設置할터이오其他는原形을維持하야經費를節約하고京橋日本橋의本線은現狀대로할事

一、公園은現在各處에存在한小公園을擴張함에止하고될수잇는대로其數를增加코자함

一、運河는京濱間의沿岸을埋築하고現在의海를利用하야運河로할事

一、住宅地區工業의地區는從前과如히하나京濱間의運河가開通하면其沿岸埋築地는工業地域으로하고尙且地下、高架鐵道中央市場其他는第二期計畫으로할事

物資供給令
範圍縮少

(東京電報) 復興院에서는物資供給令에依한指定品目의範圍를縮少할方針으로先般來關係當局과協議中이더니畢竟今番에左記四種으로縮少하고若必要가有한境遇에는

一、木材(板及柱)

二、亞鉛引鐵板(二十八番乃至三十番)

三、鐵釘

四、木炭

然而現在復興院은此等諸材料를海外에仰하는대是等各省의調查에依하야日本의供給數量에決定되는대로大小林區署其他에서木材木炭의購入을給할터이라如斯히하야買入한諸材料는物資供給令의趣旨에依하야罹災地에潤澤한供給의途를講하고正當復活의途가迅速케하기爲하야主로物產各主業者에게賣却할方針이라더라

政友改革問題
床次氏進退問題

(東京電報) 日本政友會의革新派의提議에對하야二十七日顧問會를開한後革新派의決議를議題로解決方法을協議하고更히三十一日相談役會를開하게되얏는데幹部會의形勢는床次總務一人만現狀打破의必要를主張하는貌樣이나或은床次氏의進退問題가起할지도不知한다하며又顧問中에는元田、中橋、川草氏가革新主義를採用하야論議할지나其他는現狀維持主義를採用하야對抗할지오다만野田岡崎兩氏의態度가何處로傾할는지深甚한注意를惹起하고問題는幾多의曲折을經한後今日에至하엿을뿐안이라感情이錯綜한故로如何히決定될는지念慮하는傾向도有하다더라

政友床次總務
辭任說

(東京電報) 政友會의革新派가提示한決議에對하야아직幹部會가協議치는아니하얏스나床次總務는旣히高橋總裁에게辭意를聲明하얏다는說이有함으로幹部中에는意外에驚愕하고此는事實無根이라고否認하는者도有하나床次氏는一種의疑惑의念으로써觀察하는貌樣이오其理由는大體如左하니卽

一、革新派一部의所言을依한즉最者政權이政友에來치아니한것은高橋가無能한所以이라는者가多하고床次系統의分子가多한事

一、床次自身의態度가模糊한事는未久에高橋氏代에總裁가되라는野心에基因한것이라고思惟할理由가有함

一、今回의革新派運動은高橋總裁及擁護派를驅逐코자하는間接射擊인事

政友幹部會
意向一致

(東京電) 政友會緊急幹部會는二十七日午後一時부터芝三緣亭에開會하고幹部各自의意見을交換한結果改革派의申出에對하야如左히解釋하기로意嚮이一致하얏는데卽有志諸氏가幹部에提出한申合決議의趣旨는愛黨의精神으로出한妥當의希望을認하고尙且幹部는右意向에基하야今後改革派決議事項은局面一新을圖할만한何等方法을講究하기로하얏더라

政友會改革에對하야
三土總務談

(東京電報) 政友會에서는二十七日三緣亭에緊急幹部會를開하고改革派의提案의對策을協議하얏는데此에對하야三土忠造氏가如左히語하얏더라

統裁剛斷의方法을斷行하면不可하고若辭職하는時는將來에難關이될뿐이며中橋元田等의改造派와以來幹部와融和가缺如함도一派不平의原因이될지니此等을調和할道는卽新機關을創設하거나又는幹部가全部辭職하던지或은現在位에自然히留任치아니할바에는改革派의人을此等諸點을思考할지라云々

慶南鐵道總會
年八分配當可決

(東京電) 朝鮮慶南鐵道會社는二十七日午前十時부터丸之內保險協會에서定時株主總會를開한後當期利益金年八分配當案을可決하고其次에事業資金으로四百萬圓借金件을可決하얏다더라

送金制限
大概緩和

朝銀이五千萬圓의特別融通을日本銀行으로부터受할問題에對하야朝鮮銀行幹部는如左히語하더라日銀에서此際資金의融通을望함에對하야는事實交涉中으로其額은言明키難하나五千萬圓에限定함이아니오借入이可能한대로所謂多々益善인바其融通額을相當히多額이라現在其中某程度의額을融通을受하고其用途는『코ㄹ』振替爲替決濟等이며大阪에서는各銀行의所在在高도大히緩和되고日本의資金關係는大阪은豐足하나오직東京은大阪과不同하니一時는諸機關이中止한故로恢復이容易치아니하나復興事業도漸次其緒에就함으로未久에送金制限問題도大體緩和되야個人送金과如함은全然無制限이오又銀行送金共히巨額에限하야多少의制限을附하는바此亦不遠間撤廢되리라云々

財界衰況促成
震災影響이尠少

朝鮮財界의窘迫은日本震災前에旣히表現된것이事變으로一層其時期를早速케한것이라各地方銀行이不動産에固定케한것은其意味에在하야不穩當한商店이나吾等은此等銀行의監督地位에在한朝鮮當事者의態度에未妥한點이多하니朝銀은何等의方法으로救濟하는義務가有한데此는中央政府의援助를仰하야如何히하더라도政府가低利資金融通의意志가有할지라朝銀은目下其餘裕가無하야如何히하는지依然히判明치아니한바이라此等은朝銀當事者가非常히考慮할點이라하며更히實業家에게一考를煩코자함은罪히資金의融通만을要할것이아니라銀行業者로承諾할만한擔保品을提供하여야할것이라고平井勸信專務는語하더라

循環資金半減
某銀行家談

震災後金融界는甚히梗塞하얏다하나銀行의貸出總額은毫末도減少치아니한바然則何故로如斯히梗塞狀態에在할가財界不況의結果資金循環이不良하고少數人이資金을占有하야固定케한所以니卽同一金額의金錢이銀行에서는放出되나轉轉流出되지아니하는理由라此狀態인故로財界가不振이면當然하고銀行도亦是閑散인데米穀資金도價格의低價와輸入稅撤廢其他의關係上前途를樂觀키難함으로本年은出廻가遲滯된關係上當分間不況을免치못할것이라云々

記者協會總會

朝鮮記者協會에서는今二十九日午後四時부터市內長谷川町商業會議所內會議室에서定期秋季總會를開催하기로決하얏는데議事의順序는開會의辭、會務報告、規約改正의件、會員推薦、會員辭任의件、評議員改選의件、幹事改選等이라더라

電氣測定令에對하야
高崎遞信局電氣課長談

朝鮮電氣測定令이發布되야此에要하는設備도完成한故로去二十六日부터實施되얏스니卽朝鮮의電氣單位가確定한緣故이라從來此에使用하든計量器는檢定을不受하고도使用한故로計量器의確度가一定치못하야頗히不安하더니此를取締하기爲하야計量器의正確度가規定되고遞信局에서大規模의設備를行하야最히正確한原器를計量器로檢定하고其正確度가規定한範圍內에在한與否를試驗하게된故로今後는全部遞信局의檢查를經한者라야하겟고又旣設의計量器는今後三個年間檢定의猶豫를與하고新規者에게도罰을與치아니하는故로今後는全部檢定된者라야하겟고此에違犯하는者는全部處罰한다云々

全朝鮮線路
檢閱開始

京鐵局에서는二十八日부터二十日間全朝鮮線路檢閱을行할豫定으로中野工務課長이審査委員長이되야京義線咸鏡線京元線京釜線湖南線京仁線等順次線路를檢閱하고一年中線路各保線區從業員의保存狀態를總計하야保線作業向上發展의資料로蒐集하는同時에優良한從業員을表彰하야將來絕對의事故防止를期圖한다더라

朝郵發展策
原田朝郵社長談

朝鮮郵船會社의業務로朝鮮沿岸의開發其近海間의連絡等은爲先大綱은되얏스나此外에更히大勢에順應하야大發展을要함이라然이나力不及한事는大端苦惱한事이며上海航路와如함도此意味에必히實現할터이나時日은未定이오何如間中國의南方과朝鮮을結託함은朝鮮의開展을爲하야最必要한事이다然이나商慣習이相異하야爲替의便利等이此와伴치못하면容易히航路의設置를得見치못할터이라元來中國朝鮮航路는朝鮮의水產加工品의販路로商取引이自然發展함을待하야비로소航路를開함과如함은朝鮮開發의所以라안인줄로思하니故로何如間速히航路를開하야誘振할覺悟이다航路補助金은明年度分々지約束이되얏슨즉今年度分이無하나日本의諸會社에서도震災로復興資金을要하야財政難인所以로此航路의獎勵를減額할理가無하리니何如턴지事業에使用하는金錢에關한것이今後益々必要한줄로思하며又當社의合倂說云々은大體何處에서出來하얏는지疑訝되나事實은三年前부터當會社로使命을益々盡瘁케하기爲하야自力으로增大할지니卽大한者와合하야增大할方法을硏究한것이나大한者와合倂한다는것도無妨하나此로因하야朝鮮開發을閑却하야서는안이되는故로如何히하든지朝鮮의沿岸을疎外함과如하게되면當社의本務를盡치못할지라十分의愼重한態度를要하는지라此意味에在하야自力으로增大할가하는理想이라云々

南山周回道路
計畫中止

京城府가計畫한南山周回道路는計畫原案에依하야具體案이作成되고此를實測하기까지其事業이進步되얏더니關東方面의震災時局影響을受한結果不得已中止하얏스나京城府는他緊急한府內諸施設이完成한後豫算이許하는範圍에서着手할方向이라더라

◈◈◈ 六十年統計 ◈◈◈

丁抹某統計學者가平凡한都市居住者中今年六十歲되는男子에對하야其六十年生을如何히經過하얏는가統計表를作하얏다◇卽睡眠에二十年、食事에三年九個月、事務에十七年半、娛樂에七年半、散步及運動에六年三個月、衣服을着함에二年半이오其餘二年九個月은所爲가無하다한다

朝鮮滿洲間
通信聯絡計畫無效

朝鮮遞信局及關東州遞信局의計畫한朝鮮滿洲通信聯絡策의一方便으로具體的案을作成中이든바兩地通信聯絡線路架設도豫算이許치아니하는關係로自然消滅할狀態이라더라

移輸出入小包郵物

九月中朝鮮內各郵便局所에서取扱한移輸出又小包郵便物은移輸出二萬九百六十四個、移輸入六萬八百八十個로前年同月에比하야移輸出四分七厘移輸入二割五分七厘가各々減少하얏는데右減少는主로日本關係者로今回日本震災에影響된貌樣이라더라

府協議員運動猛烈

來十一月二十日에改選될府協議員은有權者數에朝鮮人側이日本人側보다優勢한故로朝鮮人側은絕對多數를占하라고協議一致하야秩序가잇는運動에着手함을豫想하며此에對하야日本人側은有權者가一團이되야代表者를選出키至難할지오一部野心家는當選을競爭하기爲하야諸般의運動方法을使用할듯하야多少波瀾이有할줄로觀察한다더라

選擧名簿縱覽者數

府協議員選擧名簿는二十一日부터一週間隨時縱覽에供하는中인데二十五日々지縱覽者는日本人九十一名朝鮮人三十八名이라는閑散한狀態이니有權者總數約一萬人에對하야百分의一强이라더라

有吉共進會長設宴

有吉朝鮮副業品共進會長은共進會業이豫期以上의好成績을收하고無事閉會하게되얏슴으로昨二十八日午後五時에總督府出入記者及其他有志關係者를市內京城劇場으로招請하야盛宴을開하고餘興을供覽케하얏

倉庫貨物取扱
自然減少

財界好況當時에는一般으로金融이

商況

仁川期米 (二十七日)

後場奔騰

前場은大阪二十九圓五十五錢에止價와共히二十三圓二十八錢으로寄付하얏든바午後에入하야阪市의漲勢를依하야立會하다

▲第一節 當中兩限은不成이나先限은二十三圓二十九錢으로前止價보다一丁高히初付하다

▲第二節 阪地初付二十九圓四十四錢인十一丁低落의報를接하고當中兩限은不成이나先限은二十錢에始하야五錢々지小高하얏다가二十四錢에止하다

▲第三節 阪地二節四十一錢인三丁低落과共히當中兩限은不成이나先限은二十三錢에始하야二十錢에反落한後에止하다

▲第四節 阪地三節四十四錢으로四節四十八錢인反高를據하고當中兩限은不成이나先限은二十七錢에始하야四錢々지小弛한後에止하다

▲第五節 阪地五節六十錢인十二丁高報를據하고當中兩限은不成에先限은三十錢에始하야四十八錢々지跳返하얏다가四十七錢에止하다

▲第六節 阪地止價九十一錢인或知或不知의人氣로節을始한바當中兩限은依然不成이며先限은二十三圓五十一錢으로頑强히引하고止하니高低의差가三十一丁이더라

仁 川 期 米 福

米豆餘話

▲震災로因하야破天荒의慘落을告하든大勢는一巡하고不知不識間에二百八十丁을反撥하얏다▲一時軟派의主唱하든十五六圓臺의時勢는夢想인徒勞에化하고正反比의步調를演出함은果然買方의失策인감▲그러나누구나한것업시安心置裕하든一時的現像은買方도또한彷徨하야今日形勢와如한高價를現出할줄은漠然히알지못하얏슬터이야▲大阪二十九圓九十一錢當地二十三圓五十錢이요硬派에게도案外의事이다▲一錢이高價는軟派에게도意外의事이다▲本年度稻作槪況은第一回豫想發表에依하야昨年보다二百餘萬石이減收된것을아는바이니와第一重大視하는人民의血脈인金融의逼迫을到底히座視할수업것다▲그러나大攪亂을與하는金融界도幾分安定되야綿糸이나株式이나活躍의氣分을帶하는同時에遠作說이오히려加重할셈이러니當限手當가不足하다는諸材料로因하야硬派中吉田筋의買進과軟派이든牛筋에反히買方의一人으로加擔지야俄然百餘丁을反動케한것이라고▲去二十日頃에政府米買上成績이不好함을사라時勢는突然反落의觀을示하야多少間軟派의安心을與하엿스나그裏面에는農家의低價不買인大原因이潛在한것을捻知한一個의端緖라할지로다▲漸次米出時代에入하는今年度新米가果然엇더한狀態로

仁川府港町五丁目
仁川米豆取引所仲買人
高橋謙三
電話長九一五番 一六番
電信略號(ミツ)

仁川主要物價 十月二十七日現在

◆米穀及雜穀

白米	石拔米	每石	三一、〇〇
一等		同	二九、〇〇
二等		同	二八、〇〇
三等		同	二七、〇〇

(右는東亞精米所調)

▲玄米	㉤〇〇中	每石	二六、六〇
	無檢查米(地稻)	同	二三、〇〇
▲正租	在來種	每斤	七
	改良種(神力)(玉錦)	同	七
▲大豆	(白川)	每石	一五、〇〇
▲新豆	(龍山)	同	一五、〇〇
▲新豆	(長湍)	同	一四、八〇
▲小麥		同	一二、八〇
▲白粉米		同	二〇、〇〇
▲玄粉米		同	一一、六〇

(右는仁川穀物協會調)

▲原鹽	六斗	(正味)	一、六三
再製鹽	百斤		一、二〇
再鹽	百斤		二、五〇

但包裝及驛出發一叺二十一錢

右는結城商店調

◆紬緞布木類

姜農錫商店調

▲毛本緞	一疋	一四、五〇
▲法緞	一尺	五、七〇
▲永綃	一疋	五、七〇
▲官紗	五丈同	二九、〇〇
▲熟老方	同	一七、五〇
▲熟三八	同	八、八〇
▲鐵原紬	上同	一三、〇〇
	中同	一二、〇〇
	下同	一〇、五〇
▲洋羅紗	一尺	二、三三
▲鏡布	一疋	四、五〇
▲金布	同	二、二〇
▲居昌布	同	一、七〇
▲廣木三三	同	二六、六〇
▲廣木三A	印同	二六、〇〇
▲唐木上	同	一三、五〇
雙龍	同	九、〇〇
▲玉洋木忠良	同	一七、〇〇
九佛圖	同	一六、〇〇
十八學士	同	一六、二〇
飛行機	同	一五、二〇
八士圖	同	一四、五〇
▲唐亭上	一疋	一五、〇〇
同中	一疋	九、〇〇
同下	一疋	五、五〇
▲白亭上	一疋	一六、〇〇
同中	一疋	一一、〇〇
同下	一疋	八、五〇
同次	一疋	七、〇〇

◆靴物類 (三成泰調)

▲經濟靴	福壽(十五號)		四、四〇
	羽緞	同	二、九〇
	加紡		二、六〇
▲三成靴	福壽		六、〇〇
	깃도		八、〇〇
	白加方		三、五〇

(仁川支局調)

仁川米豆取引所仲買人 仁川海岸町三丁目
㋮ 廣澤正次郎
電話 長七〇番 一六五番 一六〇七番
仁川宮町廣澤米穀部 長距話三〇七番

片山潛氏의赤化宣傳

일시행방불명이라고하더니 해삼위에선던대본부를개설

李堈公殿下

고향다녀오시러 위로의말삼해기시엿다

年賀狀廢止

節約을獎勵하고자

露國에서來한三青年

國祠堂에서本町署에被捉

무슨일인지는알수업스나 비밀리에검속취됴하는중

崇義女校問題擴大

宣敎師의處置가苛酷한바 조선인전례를무시한다하야 도장회에서선교사측과교섭

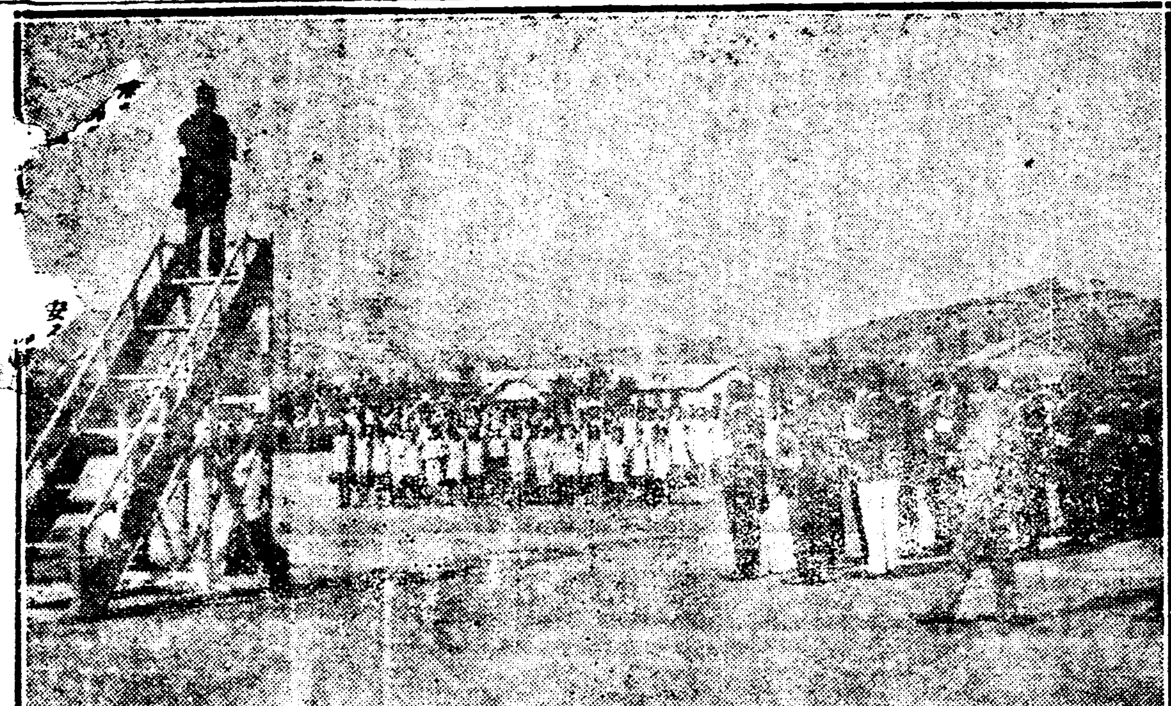

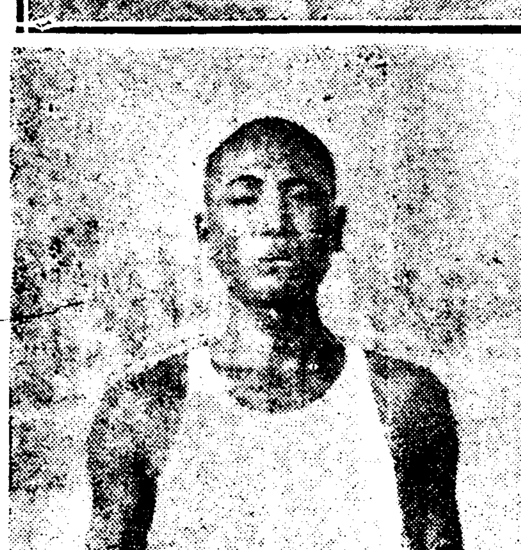

(上) 작일훈련원에서개최된「오림픽」대회의입장식 (下) 오천미돌결승전의최우승한최경락군

東拓濫捧과寡婦呼怨

일곱되지기에소작료가한섬

小作料濫捧防止策

디주들의무리함을방지코자 일정한서식을공식으로반포

郵便遲滯와面民의不平

醴泉郡上里面의一問題

아순디로배달국소나변경하면 그전보다는조곰나흘뜻하다고

면사무소

우편교동

또면소에

配達局所變更을希望

면민디회를열어가지고탄원하야 례천우편소에서비달홈이조흘듯

醴泉所長의意見

滿州一帶의獨立團

秋收期를機會로大活動

사방으로총동하야군자금을모집 일본경찰도활동이매우격렬홈

우편당국

동맹파업

韓族會를復興

吉林에大雪

한자이상이나려

商況

奉天穀物時勢 十月廿七日調査

白米都買	三斗入一叺	八、五〇
白米散賣	一斗에對	九、二〇
小米都買	三斗入一叺	一、〇六
小米散賣	一斗에對	一、一二

奉天金銀相場 十月廿七日調査

金票一圓對奉票	一、四一
現大洋一元對金	二、〇八

攻玉學校紀念式

연합회와학예회도개최

藥學『노-벨』賞授與

「카나다」의二博士가獲得

당뇨병치료약「인사린」을발명하고

第三回의嘆願書提出

抑鬱한扶餘時音里草坪問題

이번에도아모공평한조처가업스면 멧번이던지총독부에까지진정할터

민유디로

디표자로

嘆願書

國有로點奪된動機

群當局에對한疑問

李相宰에對한疑問

十八回의簡紙情札

最後一枚로眞假를探問타가

일이거치러지며내용이폭로되야 여러사람의가십이두군거리는중

사십여년

위안회를

鐵脚將軍養正生

選手權競技大會에서優勝

전조선의선수가다모인마당에서 넘은훈련원열두박휘도는경기에

조선사람

흔히잇는

인천인사

愛人彩雲은何處在?

다른기생에게말을물을지음에 난데업는주먹벼락이물퍼붓듯

운동계에

開港以來初有의盛況

仁川人士慰安演藝大會

오일간을게속하야만원의더성황 더환영속에재작이십칠일에맛쳐

水雲敎를新設

잔소리

天氣豫報

日出	上午六時四十九分
日入	下午五時四十七分
雲雨	二十八日午後十二時 二十九日午後十二時
貌樣	
最高 二十八日	六四、八
最低 二十七日	三九、九

高麗人蔘景品抽籤期日變更廣告

本會에서主催한高麗人蔘景品附賣出期日은本月二十八日迄抽籤期日은同二十九日로定하얏삽더니期間이短促하야預定口數에達치못하와本會의誠意를普及치못홀憂慮가有함으로左와如히延期하옵고玆에急告하오니景品券所持諸氏와又希望諸氏는照諒하시압

左記

一、賣出期日 大正十二年十一月二十三日迄

一、抽籤期日 大正十二年十一月二十五日午後一時(陰十月十七日)

一、景品交附期間 自大正十二年十一月二十六日 至同年十二月九日

其他抽籤場所、景品交附場所、當籤番號發表方法、景品交附方法、景品等級은變更치아니홈

但大正公園及釜山驛前分賣店은本月三十日以後에는廢止함

大正十二年十月二十八日

釜山府本町三丁目朝鮮日報支局內 (電話一四〇三番)

高麗人蔘景品付賣出事務所

主催 釜山青年會 謹告

釜山府支那町

分賣店 朴珪成商店

有給外務店員至急募集

初回月給參十圓外販賣料每壹圓式給

申込順次로適當數々지募集홈 入店時保證金五圓을要홈 滿員則返金하고謝絕홈

詳細規則 十錢郵票送하는人에게送呈

京城府鍾路四丁目一番地(勸商場側)

京城合名洋靴店

送金은振替京城一二六四五番에拂込이安全便利함

元昌洋靴는堅美

流行新式으로堅美한紳士靴와堅固無比하고實用的學生靴를求하시라면元昌洋靴店으로注文하십시요

地方은代金引換으로火速酬應함니다

製品以外의價格을밧지안이홈니다 價格以下의製品은업습니다 여러분이시여嗜好대로安心하시고注文하십시요 百聞이不如一見이올시다

京城鍾路一丁目四四番地

元昌洋靴店

振替京城五五九番、電話光化門七五四番

夢中夢 (三〇)

朴永德 譯述

「아뎡셩이 여러와엿오나」생가지모한이한정셩에가 방안에엇는것이불쾌한못한일을핏으로 「오날은 아바지하고 매우친해졋수연」하며안치엇다 몬더 내가 둥환의게재자로올써는 다만 선셩으로존경하고엇섯슴에지나지못하얏다 그러하다가 그스승인츙곡에 자긔를사랑을하고보니 그의사랑이그다지셩치안이하얏다 더욱에 정셩이의게는 적지안에한재산도잇다 잡득찬것이욕심이요히영예요 욕이라 가마귀날자 비떠러지기로 그난에린리회을웃치지만자하고 춘곡선셩을론아은 외구령에새지게한것이다 그래서 영의로서부터 동환이를새웃고 정셩이를새아서 모든욕셩을쳐워 사치스런심넘에 허영을 쳐우고잇다 그러나나의마음은아모도모른다 화가에안해오되며 쏘는한가정에주부가되고십혼욕망으로 동환의안해가된것인가 혹은미술게에사당한 명망도잇스며 쏘는한귀롱이에롱부한져신도잇는 동환의안해가되면 면져자긔의 허역피사치를 마음것하리라셩각한엿덤인가 쏘는자긔가그리운 남자와결혼하야서 재미엇는 여낙적셩활을하고십혀서 결혼을한것인가 의나의전반셩에어어한 경련이엇는지 아지못할것파갓치 방금 욱원녀사로 남펴와가정에더한 모든이도아지못할것이로다

(二十八)

아! 정실어를미워하지안어하얏다 그러나 귀여워하지도안어한다 계모로서 전실자손으로서로나는 애정이나쏘는미움이엇슬만큼도어숫다 그것은 남의어머니가뒤에 나는 남의어머니가되고십흔셩각이업는 한종거이다 다만 의어의눈에빗초이는것은남의 어머니가 되는니보다 회려한집안에 흡흡한세간을노로 몬편히잇는것이 제일상치입니다 그러나 동환이가다소간이라도자긔의살을사랑하는마음이잇서 자긔엽혜안친것을볼써는 엇지한이닭인지 마음이편치못하다 동환이가다소진이라도자긔의살을사랑하는마음이잇는것이오외인과도갓흡니다 자긔수중에든 동환이를 다시금정실이의게 셋앗서는될수잇는더 싸지남의어머니갓치는도한마음도든다 그러나 자머 「아바지병환이 엇더신가」하고 왓니 에」차하기도하다」 하며 정실의머리를 쏘다드덧다 별쥬히의정에업는더로동환의입해서는 의졍이엇는듯이 보힐셔에 동환이는 눈을감으며「네가오사스럽다」하고마음가운데서 우리나는 슯흠을써되랏다

「정실에는안에드러가노라고」동환어는보기시런듯이도라드러누으며말을하얏다

「거러서놀나우나」하고의나는말하얏다 그러나정실어는 부친의팝을써타안으로드러갓다

나는」남편의머리맛헤 헛트러진셔류지들을잡아다리며

「이러케망한비평은 보지안어하지나게낫습니다」

「망한비평인줄알면서도 화가나닛가할수가잇다」

「고만두세요미술어라는 아름다울미(美)싸도모르는여셔들의비평어이님닛가 그사진것을보시년데 도리혀속만상하지요」

「그러케말어지 아모것도모로기는하는놈이야 그림에비평보다직지에더한 감정에중상(中傷)인걸 참으로비러먹을자식들이야」

「몬어성기엇는니 우어니々々하고쓴것을보면 누가그러케써닐나고 누구인지셰문리자를볼너다가 칠터먹인계지요」

「글세 한번여가서도」

「그더케쌀여야요 한번정해변셩시다 그러면 이런말은더번에 뒤소를하고 못칭찬하는말을쓰기에 분주하겟지요」

「그러그지앗는자식들의게한 더욱히는것이속은상하지안은」

「그들을어용하라면하는수 업지요려자들은신문이라는론거관욕가지고엇지안습닛가 산말로동이 우서워피합니아 드러워피하지요」

「그모그러치만은」

「그러케해서 욕을하던자들을한번놀닉인다마리지요그러냥오로저는또셩각한것이엇는대요」

「무슨셩각」

「저요 너가출품한그림을 매약계(賣約濟)를민드러돗는단말이야요」

「아는사람에엇서야지」

「누구라던지 다른사람의일홈으로 사무소에 매약신입 올하지요 그리고 가익은 어림워만히고요 그러면 운옥원외그림이 팔이엿다고야단 입터이지요 원손으로주고 바른손으로바다드리면 맛찬가지닛가요 그리면누가 욕할사람이잇습닛가」

「글세 그것도재미는잇구먼」하고 동화에는한거름두거름 나로알미엄아 타락의길로살니여간다

「선셩님 경사낫습니다 선셩님」

선셩님하고 안터칭에서어곳으로향히야오며 서드는소리가들니인다

江景人士의同情心

忠南江景人士들은前부터可憐한同胞의게는多大한同情心이엇다는데本月中旬頃에當地北間에서代書業하는林楨相君死亡에對하야本來林君은多數한家族에自己一身으로僅々히生活하던바意外內變을當한家族이잇지할줄을모르고痛哭생이던次에有志尹台鎬、朴台乘、南廷淑外諸氏의發起로一般의게多大한同情을得하야林君의葬儀費와幾分間家族生活費를充當케하얏슴으로該地万人士들은右記諸氏의同情心을稱頌不已하더라(江景)

長連俱樂部決議事項

黃海道長連俱樂部에서는去二十四日午後二時에該臨時會舘에서月例會를開하고會長柳元植氏의司會下에會金收納과會務整理를行한後左記事項을決議하고閉會하얏더라

一、夜學講習會開催의件
二、運動場施設의件
三、講演會開催의件
四、西鮮水害救濟金送付의件
五、關東震災及長連水害同情金取合의件
六、本會資成員募集의件

(長連)

學術講習生의遠足

北靑々年會에서는以來四個年間에講習所를繼續하야敎育界에多大한成蹟을普及케함은本報에次第報道한바어니와昨年에도講習生四百餘名을敎授하야高等普通學校設立期成會에引繼하고今春에更히學生百餘名을募集하야熱心敎授中인더그成績이良好함은누구나다贊頌하는바어니와去二十四日上午八時에敎師金敎英金裕鶴、兩氏의引率下에講習生一同이本講習所를出發하야良家面安谷山中에잇는靑海伯李芝蘭氏의山亭인靑海祠에서半日이되도록山明水麗한景致와楓菊을玩賞한後同下午八時에歸所하얏더라(北靑)

江景青年會의新事業

忠南江景青年會에서는去二十三日午後八時에新任會長尹吉重氏私邸에서第一回新任員會를開催하고順序에依하야會長의開會辭를비롯하야會에對한將來維持方針과其他新事業에對하야長時間熱烈한討議가有한後十一時頃에閉會하얏더라

一、夜學會設立에關한件
二、會將來維持方策에關한件
三、會에基本金編成의件
四、其他重要新事項

(江景)

來仁團體消息(六)

去二十四日來仁團體의發着은如左하며來仁團體總人員은一萬一千六百九十九人이더라

▲全北高山公普校四十五人午前九時四十五分仁川着午後八時四十分發上京
▲聞慶郡二十八人同上朝鮮旅館一泊二十五日午前發豫定
▲江界郡十二人午前八時四十分仁川着午後五時十五分發上京
▲陽德郡二十八人午前十一時四十二分仁川着同上
▲光州農業學校三十三人午後二時四十五分仁川着同上
▲全州郡公普六十七人同上
▲高敞郡四十二人同上
▲楊州郡三十一人午後四時二十分着水豐旅館一泊二十五日午後五時十五分發豫定(仁川)

中和에臨時地主總會

平南中和郡地主會에서는去二十五日에過般水害에依하야小作料減下問題로地主會를開하얏는데二十五日揚西面、二十九日祥原面에日割로써臨時地主會를開催하얏더라(平壤)

仁川記者招待

鷺梁津水源池로

中島仁川府尹은仁川市內各新聞記者約十名을鷺梁津所在仁川水道水源池로招待하고水道事業의實地를視察케한다는데一行의發着時間은午前十時一分柑峴發正午에水源池着視察後午餐을함께하고一同은自由行動을執할豫定이라더라(仁川)

馬商落成式擧行

馬山公立商業學校에서는來三十日에新築校舍落成式을擧行할터이며且同校學生成績品展覽會도有하야一般來賓의縱覽에供할터이라더라(馬山)

群山働光青年會總會

群山働光青年會는例年에依하야第四回定期總會를去二十五日午後八時頃에當會舘內에서開催하고該會將來維支方針과幼年學堂維支策을決議하고規則修正任員改選을行하바該會各部를除하고自今幹事制로定하얏고該會에改選된任員氏名은如左하더라

會長金鼎泰 常務金炯燮 幹事金應培 李明馥 曹永台 金斗日 玄濟國 申仁明 蔡望完 權應洙 朴鳳先 朴升玉(群山)

面協議員選擧期

黃海道黃州郡兼二浦에서는來十一月二十日에當地面協議員을選擧할터인데朝鮮人側選擧權이有한者가三十人에不過하는바日本人有權者와幷히계收를計算하야被選者豫定數에較計하면不均十四點高의當選될內容인데朝鮮人의投票는朝鮮人의게全注하야야僅히二人의當選을得하리라더라(兼二浦)

產米品評會開催

黃海道載寧郡北栗面에서는郡廳主催로來月二十三日부터二日間北栗面公立普通學校內에서産米品評會를開催한다는데同會長은同郡守朴性宙氏로推選하게되엿스며其他役員은會長이推選하게되얏는데副會長이二人、書記가若干人、評議員이若干人、審査長一人、審査員若干으로하고出品의等級은一等으로四等까지로分하야總數一百十七人의게授賞하리라더라(載寧)

求禮農會開催

全南求禮郡廳에서는本月二十七日에農會를開催하고地主小作人間諸般事項을協議하기爲하야各郡地主들의게까지請牒狀을送付하얏는데會議席上에서諸般條項을討議한後開會하얏더라(求禮)

草梁脚戲大會

釜山府草梁洞一同은今般水産共進會餘興으로草梁舊面舍前廣場에서脚戲大會를開催하고本月二十三日부터三十日까지每日午前十時로午後六時까지開場하야多數한人氣로興味를與하며賞品도盛大히準備하야盛況을呈한다더라(釜山)

一大公設運動場設計

馬山府의事業으로

馬山府에서는挽近馬山人士의運動熱의勃興과設備完全한運動場設置의熱望이有함을認하고新舊馬山間의沖絡을取하기爲하며一般運動에使用할目的하고去二十一日府協議會時에公設運動場建設을付議하얏다는데總面積三千七百六十坪으로位置는府의中央點되는將軍川南側鐵道用地에며長方形에近한運動場으로溝渠와排水道를完備하며周圍에는樹木을栽培하야防風及은夏期炎熱을防止하게建設할터이며工費는約一萬圓豫算인데其中三千圓은馬山青年團體의寄附에依할터이라하며工事着手는該土地를鐵道當局에無償貸附를申請하야貸附承諾이有하면곳着手할터이라는데此運動場이完成되면馬山府는勿論他地方의諸種運動을誘導奬勵함에도極히便利할터이라더라(馬山)

勞働親睦會創立

群山勞働界親睦을爲하야今에某々有志諸氏의發起로群山勞働親睦會를創立하엿는데當會任員氏名은如左하더라

會長吳夢根 總務李周永 常務方漢還(群山)

私立大東學校新設

全北高敞郡雅山面은相當한敎育機關이無함으로學年兒童의浪遊를悶然히思하던本面有志申鉉佶、趙興說、鄭圭綜三氏의發起로私立大東學校를本面大東里에設立하고鄭圭綜朴炳吉南氏는無料敎授하는데現今學生은男子四十名과女子十餘名이며勞働夜學을附設하얏다는데同校의任員은如左하더라

校長申鉉佶、總務鄭圭綜、學監申鉉大、財務趙興瑞、學務申鉉斗、評議員趙德明、邊泰四、申鉉澤、李善必、李鶴來、張時一(高敞)

仁川時評

仁川支局 時評子

□□□

仁川에近來敎育界에한不祥事라稱하지안이치못할重大事件이突發되엿다、即仁川에서京城各中學校로每日通學하는男女學生中에一部學生間問題인데그生徒의身分인男女들의行動이너머나殺骨이오너머나醜卑한것에는實로忍見할수업는바이다、學生이라하면將來朝鮮을등에지고험하고험한荊棘의박을거러가고저慘憺하고悲慘한朝鮮社會의『한모퉁』이를써방들고나아가고저또한無情하게도沈滯된우리朝鮮社會를바로잡고저하여其準備와企劃의要衝을맛히가지고勤々孜々히螢雪의功을싸흐고잇는것이다 그런데이라學生은果然엇더한處地에잇는가? 學生들이여! 深思熟慮하라! 當身네를로말하면父母의의터우고속써여가며또한못밧을虐待와苦痛을밧어가며風々雪寒에음이凍하고骨筋이粉粹되도록努力하여所得한그것으로준것을밧어가지고學費를쓰고단이지안이하는가? (或有産家子弟도잇지만) 그갓혼쓰린돈을되려工夫한다는名稱下에京城으로通學하는데그本務는忘却하고女의色과男의美를발서부터探하게되여學生으로學生답지못한行動에나아온다는事實이一般社會에暴露되엿스니將次어것을엇지하라는가? 嗚呼라! 時評子는如此한不祥事를開하서에貴엇고『미움』이란혼그네들學生에게同情하고愛惜히역여는눈물을禁치못하엿노라現今仁川에서京城으로通學하는生徒가男女合하야百七十七名中女子가三十三人이라는데其中幾個人의學生中지난十八日上午에엇던學生의所爲인지柑峴驛에向하야京城서電話로某學校長이라고僞名하야가지고某女學生의醜惡한行動이엿스니乘車券을쎄아스라는通知를하고 또或은他人의姓名을僞造하야男女學生間에醜書를보내기도하고 或은엇던男女는學生의制服을한터로女學生과深夜에 손길을마조잡고다근갓혼愛의談話를하며父母의눈을속여여公園樹林中으로단이기도하는等事實이非一非再하여一般學生의風紀가얼마나紊亂하여젓는것을推測할수잇스니實로哀痛함을마지못하겟도다一言而蔽하고何如間前記事實을綜合하고또調査하여보니男女學生間에는만흔秘密이潛在하여잇도다萬若問題의主人公인男女學生이셀이自反自省하여그非行을改悛치안이하면姓名을露出하야幾個의不良한分子를社會에서葬死하고저하며神聖한學生들에게累가及치안니케하는同時에一般學父兄과學校當局者들은嚴重히監督하야如此한不祥事가敎育界에잇지말게하기를警告하노라

□□□

向日에도一言을呈히엿거니와仁川府協議員改選期가不過數十日에지나지못함으로발서各候補者들은猛烈한運動을한다는所聞이有하다故로重疊이되는듯하나一言을다시呈코저하노니有權者인一般은깁、生覺하고叅考하기를바라노라 即有權者總數가朝鮮人三百十七人日本人이五百四十七人인바朝鮮人은協議員定員이六人、日本人이十人인데此를各々割當하면朝鮮人이一人에對하야五十三人弱、日本人이五十四人强이다其協議員에우리朝鮮政治에對하야우삼有力한바가잇지는안케ㅅ지만그러도그사람들이엇더케政策을하여가나하는것은드러둘必要가잇스니가有名無實한라도參席하기爲하야必要아니다그러면그말에떠々히들어올사람을協議員으로選定하는것이우리의責任이며또한有權者의責任이다그럼으로時評子의意見은絶理想的으로나아가는것보다는有權者一同이集合하여公認選擧를豫選하야府民一般의意嚮、適合하도록細密한選擧方針으로豫選公認하엿다가當日에各々指名한候補者에게有權者一同이投票하면第一의理想的選擧方式이될것갓다有權者諸位여! 此際에深思熟慮하야後悔의歎이無케하라

□□□

仁川府에서經營인府立圖書館이其一般讀書家와學生에게多大한稗益과便宜를준것은事實이오또한利하야한헛다然이나時評子는此에對하야更히現今보다一層더有效한圖書館이되게하자는一言을呈코저한다即現今圖書館인淸光閣은西公園一角에聳立하얏슴으로讀書家가一次尋訪코저하면여간베근느고빼근한지안으면안이되겟고 또그갓치번가자면습이틱에닷토록산을찌너가게됨으로一般이躊躇하게되그럼으로其成績이恒常不良한 것다그러면이것을市街中央인地所로移轉케하면便利하게되겟스니또讀書家나一般에多數히갈것이다一年의經費二三千圓式이나되더不한곳에두는것보다市街로移轉케하라그러한집과그만한經費를가지고市街地에關係한圖書館을新築할수잇스며只今보다더욱府民에게便宜를줄것이다管轄者인仁川府尹의意嚮은엇더한가? 爲政者란적은힘이라도勞力을가지고도그人民에게善이及되는効力이크도록하는것이라하겟스니府尹은果然如何?

어린이會에夜學講習

遂安郡八院面龍山洞은二百餘戶되는中에蔡洙班氏의熱誠으로어린이學友會를昨年八月부터組織하야于今々지進行하며今에至하야夜學講習所가設立되엿는데學生은二十九名에達하얏고敎授科目은普通學校와다름이업다하며本廿一日에本社支局長朴麥鳳氏도學友會에出席하얏는바蔡洙班氏의司會下에어린이의責任이라는問題로熱辯을吐하얏고同午後九時에閉會하얏다더라(遂安)

三、其他數件(南旨)

鎭南浦에名簿觀覽

鎭南浦府에서는府協議員選擧名簿를本月二十日부터來十一月二十日々지觀覽케한다더라(鎭南浦)

鷺城青年會總會

慶南鎭山鷺城青年會에서는本月二十八日에本會舘內에서第七回定期總會를開하고左記事項을進行하얏더라

一、總財務明細表報告의件
二、委員改選의件

生還留學生의慰勞會

長連俱樂部發起로

有史以後로初有의世界的大變인關東震災中에서危境에陷하야無限한苦楚를備嘗하다가僅々히死地를脫出하야無事生還한長連地方留學生을慰勞코저長連俱樂部의發起로去二十三日에當地郵便局樓에서慰勞會를開催하고會長柳元植氏의司會下에興味檀氏의意味깁흔慰勞辭가잇셧스며留學生林炳璋氏의感激無量한答辭가잇슨後主客三十餘名이食卓에就하야會餐을披露하고各種懇談이有한後午後八時에閉會하얏더라(長連)

三成學校一週年紀念

現下各地를勿論하고向學熱이膨脹함은更論할餘地가無하거니와黃海道信川郡蘆月面에는七千餘生靈이居住하는地로相當한敎育機關이無하야學父兄諸氏의憂慮하는바이어니와活潑한學年兒童의彷徨은寔實로遺憾이던바昨年初春에同面有志朴承敏、尹始榮、金秦勳三氏以下同志十餘人은相應的熱誠을發揮하야蘆月面小學期成會를組織하고大々的活動한結果義捐金이六千餘圓에達하야校舍敷地及運動場幷白五十餘坪에宏壯한校舍를建築하고同年十月十九日부터開學의初步를始하야於焉一個星霜을閱하는同時에在學生數는百三十餘名에達하며同校管理當局諸氏의規律的處事方針은一般이讚頌不已하던바去十九日은即前記三成學校創立一週年紀念日인故로一般職員及學父兄諸氏는同日을祝賀키爲하야講演及遊戲會를設行한바參席은無慮數百餘名에達하야三成學校萬歲를三唱後同午後七時頃에散會하얏더라(信川)

新幕에畜牛品評會

京義線新幕에서는瑞興郡畜産同業組合主催로來十一月三兩日間同牛市場에서瑞興、禾同、龍坪、東部、梅陽五個面聯合畜牛品評會를開催하고兼하야乾草品評會와駄牛競走를行할豫定이며餘興으로引綱과脚戲와妓生演奏會와其他興味津々한數種의遊戲가有하리라는데畜産組合의不同面에서는右設備에비우奔忙한模樣이며市民等은東京震災로因하야金融緊縮된後잉으로此를九死一生의活機會갓처認하고臨時飮店을多數開設할터이며그施與하는賞品은左記와如하리라더라

一、畜牛品評會 一等金五十圓、二等金十五圓、三等金八圓、四等褒賞狀
二、乾草品評會 未定
三、駄牛競走 同
四、引綱 同
五、脚戲 一等大牛一頭、二等大牛一頭、其外에도賞品이多함

(新幕)

勞働傳道會의紀念

平壤耶蘇敎長老派山亭峴敎會內서는去二十五日下午七時三十分에同敎會堂內에서平壤勞働傳道會創立第四週年紀念式을擧行하얏는데集會者가多數하야大盛況裡에서十時半에無事히閉會하얏더라(平壤)

新羅古蹟幻燈會

慶州私立啓明學校學父兄會의新羅古蹟幻燈寫眞巡廻映寫團이本月二十五日午後七時에高麗女子舘에서慶州古蹟인瞻星臺、石窟、奉德鐘、石庵、多寶塔의新羅五大美術을映爲하여싸마서三奇八帖을推宗撰金剛山韓士의解說工其年代와其異蹟을昭詳케함으로一般은長時間觀覽이樂中되야不可思議의自然美와永久不磨의藝術美와神話的歷史談에未曾有한觀感이有하얏고더욱이學生界에는見學上風達圖를作하얏더라(開城)

釜山稅關員會議

釜山稅關管內支署長、出張所長會議는去二十四日午前十時부터釜山稅關會議室에開催하야二十六日에終了하얏다더라(釜山)

府郡共同道路改修

洛東山에서昌原郡山湖里를經하야同郡上南面에達하는馬山昌原間의連絡道路는너머狹隘하야人馬의通行과交通上不便한點이多함으로今番에馬山府昌原郡兩當局이打合한結果爲先府郡의境界線부터道路改修에着手하야改修費는府郡共同負擔으로한다는데馬山府의負擔額은五千圓이라더라(馬山)

巡査部長의敎育熱

寧邊郡館山面新興洞駐在所巡査部長盧對李重、明以拜兩氏는近方에相當한學校가無함을慨歎하야오던바昨年부터近洞有力諸氏數十名을糾合하야爲先講習所를設立코자決議한後近方各洞有力諸氏의게數千圓義捐을募集하야講習所를新建築하고方今一二三學年生徒가七十餘名에達하며女學生이二十名이나되야將來에相當한學校가되리라하며前記兩氏는執務時間外에도講習生徒를爲하야敎授를한다하며其外에도各洞의有利한事業에도만히全力하얏슴으로該洞民들은兩氏의敎育을稱頌不已하더라(寧邊)

江景救濟劇의盛況

忠南江景에서는當地錦江舘主任李倘浩氏와藝妓一同의主催와本社江景支局과江景青年會、每日申報支局東亞日報分局後援下에서南鮮水害와東京震災를當한우리同胞를救濟하자는目的으로新派演劇을組織하야去十二兩日間每夜七時부터當地大正座에서大盛況으로開演하고十七、八、九、三日間은公州方面에出張하야亦是公州에서도本社公州支局、東亞日報公州支局、公州青年會後援下에서大盛況을成하얏스며二十日에는論山에서盛況으로興行한後다시江景에도라와서二十二日二十三日兩日間을또大盛況으로開演하얏는데主催側에서는賞費를除한外에는全部救濟會에寄贈한다하는데當地一般人士는錦江舘主人과藝妓一同의熱誠에對하야稱頌이藉々하며同情金과氏名을如左하더라

金東先十圓、朴光三、金元浩、朴遜善各三圓義信商店、東斗植、金永洋號店、東京電氣療法硏究所、朝鮮總支部長池相高各二圓、李東魯、金光默、黃熙德各一圓趙在洪金一封(江景)

關北佛敎臨時總會

去二十一日午後八時부터成北醫藥講習所內에서關北佛敎臨時總會를開會하얏는데會長金鴻式氏의開會辭가잇슨後여러가지會務를順序디로執行하는中一重要한點은이미入會員이四百七十餘名에達한다하며該會의幹部는新舊人物로選拔되얏스며熱誠的인幹部一同은其事業의進行을修하야佛敎會堂을修理하야奉佛할經營하리라더라(鏡城)

馬山府民의逐鹿觀

今後二十餘日을經過하면馬山에서도府協議員選擧戰이激烈化할것이다此激烈化할選擧戰에何人이出馬하야榮冠을戴할는지豫히判斷키不能하나風說에依하면現在朝鮮人協議員四人中老人側으로孫德宇氏는出馬를斷念하고府民의福利를增進케할만한者로써府政을能히監視할만한少壯人士의出馬를渴望하며金瑩鎬氏는堂々하게陣勢를堅固히하고出馬하야今番에新히出馬코저하는少壯人士와逐鹿의戰을決할터이라하며李龍在氏는表面으로再次出馬를不好하는듯하나暗中再起를試하며策士와勸誘者가잇서必勝을期한다하며以上三人中最少壯年者이며府行政에對한經驗과府事業의善不善을判明히는金致洙氏는아직立候補를聲明하지안코다만形勢를觀望中이라하나選擧戰이白熱化할時에는必然再起를勿辭할터이라前記와如히現在協議中一人의斷念과一人의運動一人의觀望에對하야府民의期待가有하고一部人士의後援에有한金炯轍氏는新히出馬할터이며此外某々人士三四人은策士를使하야有權者를間에往來하야猛烈한運動을試한다此外에도無名의人士로金力과勢力은無하나마府民의福利와府의進展發達을爲하야出馬코저하나躊躇中에마한다日本人側으로보면現在協議員八人中一二人의斷念者가有할지나多數는再起할터이라하며此外에도二三野心家와一人의有力者가出馬할터이라하니今後로부터逐鹿戰이漸々展開되야將次白熱的으로化할것은必然의勢인데現在某協議員의云하는바와갓치前番選擧時엔公認候補者를豫히選擧하야弊害가多하얏슴으로今番에는公認候補者選擧를撤廢하라하나萬一小數인朝鮮人有權者로써公認候補者를豫히選擧치안코選擧에臨하면多數有權者를有하야比例上出馬者가少數인日本人의게敗北를當할것은必然이라그럼으로朝鮮人有權者는豫히公認候補者를選擧하야地盤을堅固히하고一致한行動을取하야選擧에臨하면四人의當選은勿論五人의當選도無難할것이라한다何如間馬山府協議員은二萬府民의施政을爲한重要機關이요府政을監視할者이며公正한人格者로써府民을指導하며府行政에明瞭한者의選擧를府民은要望하며府政의是非와民福을助長함에아모主張主見이엄시오직黃金의勢力과釣名虛譽를取하는者의當選은排斥할터이라한다더라(馬山)

畜產品評會準備

載寧郡에서는畜産組合主催로畜産品評會를來月上旬頃에開催하기로豫定되얏다는데方今出品選擇하기에奔忙中이라더라(載寧)

京萊間電話開始

本月二十六日부터京城東萊間電話가開通되얏는바그料金은左와如하더라

一通話時通話料 一圓四十錢
一回呼出料 四十錢

(釜山)

社告

今般松禾支局長河東國氏辭任하고支局을如左變更하야業務擴張하오니諸位照亮하시압

支局長 吳璣煥
記者 盧雲英
同 宋百珣
集金員 河宗善

朝鮮日報社

謹告

今般江界支局長鄭榮瑞氏는不得已한事情에因하야辭免하고位置及名稱을如左變更하얏사오니諸位照亮爲要

位置 江界郡江界面東部洞
支局長 宋俊文

朝鮮日報社

本支局에서韓秉燮氏를記者로選定하야業務를擴張키爲하야黑山島에出張視務케하오니愛讀諸位照亮하시압

朝鮮日報木浦支局

本支局에서從來로新聞代及廣告料는會計崔昌均氏가集金하든바該領證과其他一切金錢收支에關하야支局印과會計崔昌均의實章을捺하야施行하오니愛讀諸位는此에注意하심을務望

朝鮮日報密陽支局

本支局外務員孫炳讚氏는境遇에依하야辭免하고本支局과一切無關하오니諸位照亮하시압

朝鮮日報密陽支局

祝朝鮮日報 木浦支局發展

木浦府壽町 裵和一商店
木浦驛前 廣盛運送部 李善弘
木浦府大成洞三十五番地 藥種商 元基尙
木浦府大正町 上坂商店
木浦府竹洞二十六番地 綢緞布木 李敬倫
木浦府南橋 米穀商 白在玉
木浦府竹洞四十九番地 藥種商 朴鍾悳
木浦 文在喆
海南郡海南面大町 海南共同運輸株式會社
木浦竹洞二三六 金忠植
木浦府南橋洞三五 金商燮
木浦府竹洞二四 朝鮮料理 永明舘
木浦陽洞 金溶喜
木浦府榮町 貿易商 金元五商店
木浦府幸町 委託運送貿易商 元興商會 黃良宜

木浦北橋洞 鄭[illegible]采
木浦 清弘業舖
務安郡二老面竹橋里 古物商 裵相彦
木浦榮町 布木商 昌信號 李祥圭
木浦榮町 朝日精米所
木浦府常盤町 道評議員 李根彰
木浦 公普評議長 史潤奎
務安郡二老面職員一同
朝鮮木浦 森酒井商店 電話二三九番
木浦府榮町 和洋雜貨 萬盛商店
木浦 金曜會一同
木浦府榮町 海鮮運送株式會社
木浦府玉山醫院 玉豊彬
木浦府竹洞八番地 明生堂乾材局 柳官五
木浦府北橋洞 金哲鎭
木浦港町一ノ一 海草米穀綿花移入商 朴埰麟
木浦府大和町二丁目 松前屋 中納吳服店 電話四一二番 振替京城七四二三
木浦府福田町一〇番地 鮮人向雜貨御商 村上直助商店 電話二四番 振替京城一〇七二
木浦府 慶尙道友會一同
木浦府木浦台 紳士 韓明履
木浦大正町濟衆醫院 院長 任賢宰 電話一四三番
木浦竹洞九十一番地 黃在彦
木浦竹洞一八三 金鳳魯
木浦府昌平町 崔守鳳
務安郡黑山面鎭里 育英會一同

木浦府常盤町 米穀商 金龍文
務安郡黑山面鎭里 李俊七
務安郡黑山面梧井里 區長 金世均 里民一同
武安郡黑山面 面長 李叙珍
務安郡黑山面事務所 面職員一同
木浦府竹洞二十六番地 蔡平善
木浦府南橋洞三十番地 崔成吉
木浦府明治町十五番地 和洋雜貨 朝鮮婦人商會
木浦幸町 運送業 金春植
木浦府平支社 支社長 吉守明 總務 李宗變 財務 申東一 評議長 李光振 評議員 崔上三 外二名
木浦府南橋洞八四 請負業洋家具建具指物一式 姜順安

直輸入
◎自十二月二十五日(木)부터 特別大公開
▲프로그람
米國파라마운트映畫 實寫 世界漫遊 全一卷
米國파라마운트映畫 喜劇 獅子와曲馬女王 全二卷
米國파라마운트特作品…封切 哀話 故鄕으로 全五卷
米國파라마운트映畫 神秘劇 怪常한손 全二卷
餘興◎十分間休息 ◎一流名唱 李東伯君獨唱
米國바이다크럽社特作品 戀話 女子를차저라 全五卷
◎週間劇第十號기나왓습니다
◎特、一等客에게限하야乘降機로案內합니다
◎本劇場音樂隊는市中招聘이變更되야에도一層모든것은週間劇으로옴기엿삽
京城府仁寺洞 米國파라마운트映畫特約 高級映畫 朝鮮劇場 電話光化門九八四番